الجمهورية الجزائرية الديمقراطية الشعبية

وزارة التعليم العالي والبحث العلمي

الديـــوان

خلية الإعلام والاتصال

العرض الصحفي الخاص بالقطاع
من مواقع الأنترنت الإخبارية الإلكترونية
ليوم الأربعاء 06 مارس 2024

AlHadathNAF الحدث المغاربي
40,8 k abonnés

مناقشة دكتوراه شرفية لطالبة رحلت قبل يومين من التخرج

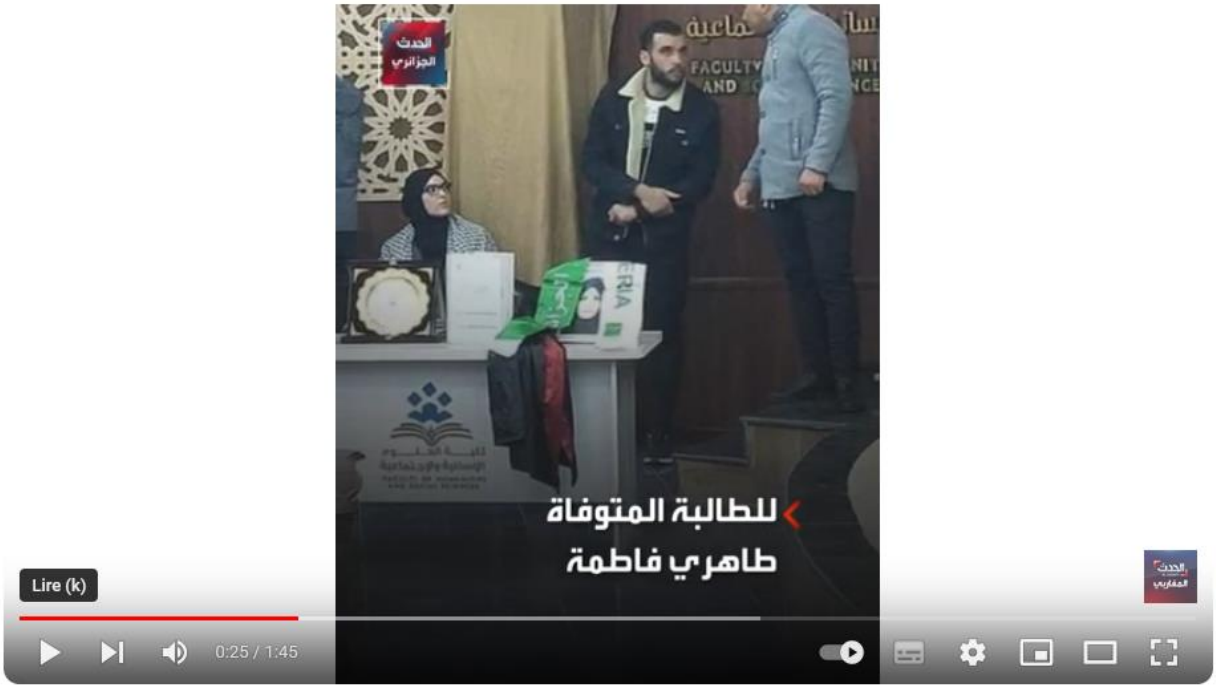

مناقشة دكتوراه شرفية لطالبة رحلت قبل يومين من التخرج

AlHadathNAF الحدث المغاربي
40,8 k abonnés
S'abonner
0
Partager
Télécharger

https://youtu.be/U2V_3IfKGi8

أخبار الجزائر.
70,8 k abonnés

لأطروحة طالبة الدكتوراه المتوفاة طاهري فاطمة#مناقشة_شرفية_رمزيةالمسيلة :ماتت يوم مناقشة دكتوراه

لأطروحة طالبة الدكتوراه المتوفاة طاهري فاطمة#مناقشة_شرفية_رمزيةالمسيلة :ماتت يوم مناقشة دكتوراه

أخبار الجزائر.
70,8 k abonnés
S'abonner
3
Partager
Télécharger

https://youtu.be/Xt3CRWsmzUE

شهادة دكتوراه شرفية للطالبة الراحلة طواهري فاطمة

جرت اليوم الثلاثاء، بقاعة المحاضرات عبد الحميد بن باديس بجامعة محمد بوضياف المسيلة، جلسة مناقشة شرفية لأطروحة الدكتوراه في التاريخ للطالبة الراحلة طواهري فاطمة، والتي توفيت في انقلاب حافلة لنقل المسافرين خط المسيلة- بوسعادة.

الجمهورية الجزائرية الديمقراطية الشعبية
وزارة التعليم العالي والبحث العلمي
جامعة محمد بوضياف بالمسيلة
كلية العلوم الانسانية والاجتماعية

شهادة دكتوراه شرفية

تمنح شهادة الدكتوراه الشرفية للسيد(ة): طاهري فاطمة (رحمها الله)
المولود(ة) في: 1989/12/12 بـ: اولاد سيدي ابراهيم ولاية: المسيلة
الميدان: علوم إنسانية واجتماعية
الشعبة: تاريخ
التخصص: الثورة الجزائرية
عنوان الاطروحة: "القيم الدينية للثورة الجزائرية: كفكر وممارسة 1954 - 1962"

احتراما و تقديرا لروحها الطاهرة و اسهاما تها القيمة في مجال البحث العلمي

المسيلة في: 05 مارس 2024
عميد الكلية
نائب العميد المكلف بما بعد التدرج والبحث العلمي والعلاقات الخارجية

نفس الدين يحي

وسط حضور عائلة الطالبة، وأساتذة قسم التاريخ لجامعة المسيلة وعلى رأسها أعضاء لجنة المناقشة والأستاذ المشرف البروفيسور جويبة عبد الكامل، وجميع أساتذة كلية العلوم الانسانية والاجتماعية وإطارات الجامعة.

تجدر الإشارة، إلى أن الطالبة طواهري فاطمة، توفيت إثر حادث مرور، ساكنة بقرية الطواهرية جنوب ولاية المسيلة، كانت بصدد مناقشة رسالة تخرجها يوم الثلاثاء، دكتوراه في التاريخ بعنوان القيم الدينية للثورة الجزائرية كفكر وممارسة 1954 - 1962.

الجزائر الجديدة
يومية اخبارية وطنية شاملة
ElDjazair El Djadida
www.eldjazaireldjadida.dz

بالصور ..مناقشة شرفية لأطروحة الطالبة المتوفاة بالمسيلة

تم اليوم بجامعة محمد بوضياف بالمسيلة مناقشة شرفية لأطروحة الدكتوراه للطالبة المتوفاة طواهري فاطمة.

وتجدر الإشارة الى أن الطالبة المتوفاة إثر حادث مرور ، والساكنة بقرية الطواهرية بالمسيلة في حادث مرور ببانيو.

الفقيدة كانت بصدد مناقشة رسالة تخرجها، دكتوراه في التاريخ، اليوم الثلاثاء.

مناقشة شرفية لأطروحة دكتوراه لطالبة متوفية

تم اليوم الثلاثاء بقاعة المحاضرات عبد الحميد بن باديس بجامعة المسيلة مناقشة شرفية لأطروحة الدكتوراه في التاريخ العائدة للطالبة طاهري فاطمة المتوفاة في انقلاب حافلة الموت خط المسيلة بوسعادة.

وتمت المناقشة بحضور عائلة المرحومة وأسرة قسم التاريخ لجامعة المسيلة وعلى رأسها اعضاء لجنة المناقشة والاستاذ المشرف البروفيسور جويبة عبد الكامل وكل إطارات وأساتذة كلية العلوم الانسانية والاجتماعية.

وتجدر الإشارة أن الطالبة المتوفاة إثر حادث مرور، والساكنة بقرية الطواهرية بالمسيلة، كانت بصدد مناقشة رسالة تخرجها، دكتوراه في التاريخ بعنوان القيم الدينية للثورة الجزائرية كفكر وممارسة 1954_1962.

الوسط
EL WASSAT
يومية وطنية شاملة

مناقشة شرفية

تم أمس بجامعة محمد بوضياف بالمسيلة، مناقشة شرفية لأطروحة الدكتوراه للطالبة المتوفاة طواهري فاطمة. وتجدر الإشارة إلى أن الطالبة التي كانت تقطن بقرية الطواهرية بالمسيلة توفت إثر حادث مرور ببانيو. الفقيدة كانت بصدد مناقشة رسالة تخرجها، دكتوراه في التاريخ، أمس.

مدير جامعة الجزائر 1 يستقبل سفير جمهورية كوريا بالجزائر

استقبل مدير جامعة الجزائر 1 البروفيسور فارس مختاري أمس الاثنين, بمقر رئاسة الجامعة, السيد سان يوكي جون, سفير جمهورية كوريا بالجزائر, الذي قام بزيارة لذات الجامعة, حسب ما أفاد بيان لرئاسة جامعة الجزائر1.

واوضح البيان انه تم خلال اللقاء "مناقشة إمكانيات وسبل التعاون والتبادل الاكاديمي والبحثي في قطاع التعليم العالي والبحث العلمي بين جامعة الجزائر 1 والمؤسسات الجامعية الكورية".

سفير كوريا بالجزائر في ضيافة مدير جامعة الجزائر 1

أنترنيوز: استقبل مدير جامعة الجزائر1 البروفيسور فارس مختاري أمس، بمقر رئاسة الجامعة، سان يوكي جون، سفير جمهورية

كوريا بالجزائر، الذي قام بزيارة لذات الجامعة، حسب ما أفاد بيان لرئاسة جامعة الجزائر1.

واوضح البيان انه تم خلال اللقاء "مناقشة إمكانيات وسبل التعاون والتبادل الأكاديمي والبحثي في قطاع التعليم العالي

والبحث العلمي بين جامعة الجزائر 1 والمؤسسات الجامعية الكورية."

تبادل أكاديمي وبحثي بين جامعة الجزائر1 والجامعات الكورية

استقبل مدير جامعة الجزائر 1 ، البروفيسور فارس مختاري، بمقر رئاسة الجامعة، سفير جمهورية كوريا بالجزائر، سان يوكي جون، الذي قام بزيارة لذات الجامعة، حسب ما أفاد به بيان لرئاسة جامعة الجزائر1.

وأوضح بيان الجامعة، أنه تم خلال اللقاء "مناقشة إمكانيات وسبل التعاون والتبادل الأكاديمي والبحثي. في قطاع التعليم العالي والبحث العلمي بين جامعة الجزائر 1 والمؤسسات الجامعية الكورية."

عالم الأهداف
المواطنة تبدأ بالعطاء للوطن
صحيفة إلكترونية جزائرية متخصصة في الشباب والمجتمع المدني
www.alemelahdaf.dz

مناقشة سبل التبادل الاكاديمي بين جامعة الجزائر 1 والمؤسسات الجامعية الكورية

استقبل أمس مدير جامعة الجزائر 1، البروفسور فارس مختاري، سفير جمهورية كوريا بالجزائر، سام يو كي جون، حيث تم خلال اللقاء مناقشة امكانيات التعاون في قطاع التعليم العالي والبحث العلمي بين جامعة الجزائر 1 والمؤسسات الجامعية الكورية، بتشجيع الحركة والتبادل الأكاديمي بين البلدين، خاصة في ظل استراتيجية تعزيز قدرات المؤسسات الناشئة ودورها في التنمية المستدامة للبلد، و هذا حسبما جاء في الصفحة الرسمية للجامعة على منصة فيسبوك .

و حسب ذات المصدر، فقد أكد الطرفان على ضرورة الاهتمام بتدريس اللغة الكورية لتسهيل العملية التواصلية بين الفاعلين في مجال البحث العلمي، كما اختتم اللقاء بزيارة الوفد للركن الكوري المتواجد بمركز التعليم المكثف للّغات بجامعة الجزائر 1.

يمينة سادات

Horizons
QUOTIDIEN NATIONAL D'INFORMATION

جامعة الجزائر 1: بحث سبل التبادل الاكاديمي والبحثي مع الجامعات الكورية

استقبل مدير جامعة الجزائر 1 البروفيسور فارس مختاري الاثنين, بمقر رئاسة الجامعة, سان يوكي جون, سفير جمهورية كوريا بالجزائر ,الذي قام بزيارة لذات الجامعة, حسب ما أفاد بيان لرئاسة جامعة الجزائر1.

واوضح البيان انه تم خلال اللقاء "مناقشة إمكانيات وسبل التعاون والتبادل الاكاديمي والبحثي في قطاع التعليم العالي والبحث العلمي بين جامعة الجزائر 1 والمؤسسات الجامعية الكورية."

القائد NEWS
يومية وطنية شاملة

جامعة البويرة تحتضن الاجتماع التقني الأول لرياضة الميني فوتبول

احتضنت جامعة البويرة اللقاء التقني الأول لإجراء القرعة الخاصة بكأس الجزائر الجامعية في كرة القدم المصغرة الذي سيجري في الفترة الممتدة من 22 أفريل الى غاية 18 ماي 2024.

اللقاء حضره شخصيات رياضية دولية على رأسها الدكتور السعودي محمد الدوسري، رئيس الاتحاد الدولي للمينى فوتبول، اطارات وزارة التعليم العالي والبحث العلمي، مدراء الخدمات الجامعية ومدراء الأنشطة وشخصيات من دول أخرى.

وفي السياق أكد رئيس الاتحاد الدولي للمينى فوتبول الدكتور محمد الدوسري خلال اشرافه على اللقاء أن تكون اتفاقية بين وزارة التعليم العالي والاتحاد الدولي لكرة القدم المصغرة من أجل رعاية مؤتمر دولي يكون بالجزائر.

وأضاف أنه سيكون مؤتمر متنوع في كل سنة سيكون في جامعة من جامعات الجزائر من أجل أن تدور هاته اللعبة في كل أنحاء الجزائر ويكون من خلالها ورشات عامة ومحاضرات تطويرية سواء للمدربين أو الحكام وسوف تكون تكريمات لكل من يقدم بحوث علمية لنهوض بهته اللعبة على مستوى

العالم ولا تكون حصرية على الجزائر فقط بل ستكون بمشاركة دول العالم وسيكرمون في أرض شهداء الجزائر التي أطلقت هاته المبادرة.

وفي ختام حديثه وعد أن يكون مؤتمر دولي من ضمن الاتفاقيات مع وزارة التعليم العالي ويكون مقره الجزائر أرض الشهداء.

عرف اللقاء التقني مداخلات تقنية بحثية حول الرياضة واجراء عملية القرعة لتحديد الفرق التي ستستقبل في ميادينها خلال الأدوار الثلاثة.

سيشارك في هذه التظاهرة الرياضية الكبرى 48 مدينة جامعية وحوالي 1000 طالب من فئة الذكور سيتنافسون على الوصول الى النهائيات عبر أدوار إقصائية للفوز بكأس الجزائر الجامعية في كرة القدم المصغرة التي تعرف إقبالا كبيرا من طرف الطلبة.

هذه الكأس أطلقتها وزارة التعليم العالي والبحث العلمي لأول مرة في إطار مساعي القطاع الرامية لترقية الرياضة في الوسط الجامعي وسعيا لتنويع مجالات الممارسة الرياضية الجامعية في المؤسسات البيداغوجية والخدماتية.

قارون حليمة

القائد NEWS
يومية وطنية شاملة

قسنطينة

إحياء الذكرى 48 لإعلان قيام جمهورية الصحراء الغربية

احتضنت كلية الفنون والثقافة بجامعة قسنطينة 3 مناسبة الذكرى 48 لإعلان قيام الجمهورية العربية الصحراوية.

هذه المناسبة التاريخية بحضور الجبهة الشعبية لتحرير الساقية الحمراء ووادي الذهب و اتحاد طلبة الساقية الحمراء ووادي الذهب بالإضافة إلي رابطة طلبة الصحراء الغربية بالجزائر و فرع الشهيد الريحة أمبارك الناشط بالشرق الجزائري كما حضر كل من مدير الشباب و الرياضة و مدير الثقافة، مدير جامعة قسنطينة 3 ، مدراء جامعات قسنطينة و مدراء المدارس العليا المتواجدين بالقطب الجامعي، ونواب مدير الجامعة وعمداء الكليات، و مدراء الخدمات الجامعية قسنطينة .

إحياء هذه المناسبة التاريخية يأتي لاستذكار الشعب الصحراوي للغزو الذي تعرضت له الجمهورية الصحراوية الديموقراطية و اصراره على الكفاح إلى غاية انتزاع حقه المشروع.

كما أن إحياء هذه المناسبة مع الإخوة الصحراويين تحمل دلالة ورسالة تبرز التضامن والتآزر نحو الشعب الصحراوي الذي يناضل من أجل الماضي والذاكرة، ويكافح من أجل الحاضر والكرامة لبناء المستقبل والحرية.

و هي محطة للاعتزاز والتقدير لتضحيات الشعب الصحراوي الشقيق الذي يصنع اليوم كما بالأمس ملاحم العزة والفخر والمجد، وسيظل ينشد دائما السلام العادل والدائم، كما ينشد أيضا الحرية وتقرير مصيره.

وقد عرفت هذه المناسبة تقديم أناشيد وطنية صحراوية من طرف الطلبة الصحراويين المشاركين في إحياء هذه الذكرى، وتقديم أغاني تراثية تبرز الموروث الثقافي المتجذر للشعب الصحراوي، بالإضافة لتنظيم معرض أبرز مراحل الكفاح المتواصل للصحراويين.

بلعطار ريما

الوسط
EL WASSAT
يومية وطنية شاملة

بداري يسدي تعليمات بإبقاء باب الحوار مفتوحا

رؤساء الجامعات ملزمون بعقد لقاءات مع التنظيمات الطلابية

مدى تطبيقها سيكون محل متابعة وتقييم مستمرين

طالبت وزارة التعليم العالي والبحث العلمي، بضرورة تنظيم لقاءات منتظمة بين ممثلي التنظيمات الطلابية ومدراء الجامعات والخدمات، وهذا في ظل الرؤية الجديدة الواعدة وخارطة الطريق التي سطرها القطاع لإشراك مختلف الشركاء الاجتماعيين للاستماع وتلقي الانشغالات مباشرة لكل الاقتراحات لتحسين الحياة الجامعية للطلبة.

الهام.س

وفي هذا السياق، أسدت وزارة التعليم العالي والبحث العلمي تعليمات لمديري مؤسسات التعليم العالي بالاتصال مع عمداء الكليات ومديري المعاهد ورؤساء الأقسام وكذا مدير الديوان الوطني للخدمات الجامعية، بالاتصال مع مدري الخدمات الجامعية، بخصوص استقبال الطلبة والحوار المنتظم مع التنظيمات الطلابية المعتمدة. ونظرا لإحجام بعض المؤسسات الجامعية عن استقبال الطلبة وممثلهم وعدم تنظيم لقاءات منتظمة مع فروع هذه الجمعيات لعرض انشغالاتها وتقديم وجهات نظرها حول المسائل المختلفة ذات الصلة بحياة الطالب في الوسط الجامعي. شدد الأمين العام بالوزارة عبد الحكيم بن تليس في إرسالية أبرقها إلى مدراء مؤسسات التعليم العالي على أهمية تطبيق تعليمات وتوصيات الوزير التي أسداها خلال مناسبات عدة والتي تقضي بضرورة إبقاء قنوات التواصل الجاد والحوار البناء والمثمر مفتوحة مع كل الشركاء الاجتماعيين بمن فيهم الطلبة، سواء عبر ممثلهم في الهيئات المختلفة في المؤسسة أو عبر فروع الجمعيات الطلابية المعتمدة، لاسيما وأن الطالب يعد مركز اهتمام القطاع ومصب كل أهدافه ضمن مساعي التحسين الجارية. وعليه، وعملا بتوجهات الوزير طالب بن تليس بضبط رزنامة لقاءات منتظمة مع كل الجمعيات الطلابية المعتمدة على مستوى المؤسسات الجامعية وفق جدول أعمال محدد، والحرص على احترامه وتقييد نتائجه في محاضر مكتوبة وموقعة يبلغ تقرير عنها إلى الوزير عقب كل نهاية سداسي خلال السنة الجامعية الواحدة. علاوة على ذلك طالب أيضا بتخصيص فترات استقبال مضبوطة ومعلومة للطلبة على مستوى وحدات التكوين المختلفة في المؤسسة من مديرية الجامعة والعمادة والمعهد والقسم والإقامة الجامعية، للاستماع لما قد يطرحونه من انشغالات، لاسيما في المسائل ذات الطابع البيداغوجي والخدماتي، مشيرا إلى أن مدى تطبيق التعليمات سيكون محل متابعة وتقييم مستمرين.

الوسط
EL WASSAT
يومية وطنية شاملة

المركز الجامعي أحمد صالحي بالنعامة

اختتام الملتقى الوطني "إصلاح نظام الميزانية العامة"

ابتكارات مهمة ورائدة تتماشى مع أفضل الممارسات

شهدت قاعة المحاضرات الكبرى بالمركز الجامعي أحمد صالحي بالنعامة فعاليات الملتقى الوطني الأول الموسوم بـ «إصلاح نظام الميزانية العامة والمحاسبة العمومية في الجزائر، الواقع والتحديات» الذي نظمه معهد العلوم الاقتصادية والتجارية وعلوم التسيير وذلك بحضور والي ولاية النعامة ورئيس المجلس الشعبي الولائي، الأمين العام للولاية، عدد من أعضاء البرلمان، المندوب المحلي لوسيط الجمهورية، الأسرة الجامعية، ممثلي السلطات المحلية، الأساتذة المشاركين من الجامعات الوطنية.

النعامة: إبراهيم سلامي

هذا ويأتي تنظيم هذا الملتقى في إطار تجربة الجزائر لمبادئ الاصلاح الميزانياتي المرتكز على الأهداف، واعادة صياغة الإطار القانوني الذي يحكم المحاسبة العمومية بموجب القانون رقم 90-21 المعدل والمتمم المتعلق بالمحاسبة العمومية حيث تندرج الاشكالية الرئيسية ضمن الإصلاحات الرامية إلى تحسين أداء المؤسسات العمومية وضمان جودة خدمتها وكذا حماية الأموال العامة من كل أشكال التلاعبات والاختلاسات في طرق تسيير القطاع العام والأموال العمومية حيث يهدف إلى شرح القانون العضوي الجديد المتعلق بقوانين المالية 15-18 الذي يخص تسيير الميزانية العامة الذي أدخل ابتكارات مهمة ورائدة تتماشى مع أفضل الممارسات والمعايير الدولية ذات الصلة بالإدارة المالية العمومية، من بينها اعتماد إدارة قائمة على النتائج والأداء التي من شأنها إحداث تغيير عميق لقواعد وأساليب التسيير الميزانياتي، وكذا القانون الجديد 07-23 المتعلق بقواعد المحاسبة العمومية والتسيير المالي بالإضافة إلى تبادل الخبرات بين الأكاديميين والمهنيين في كل المستويات.

رئيسة الملتقى الدكتورة خالدي حميدة:
7 محاور لإصلاح الميزانية العامة والمحاسبة

وفي كلمتها الافتتاحية أشارت رئيسة الملتقى الدكتورة «خالدي حميدة» إلى تخصيص 6 ورشات منها ثلاث علمية حضوريا وثلاث جلسات عن بعد، مع برمجة 47 مداخلة موزعة على 7 محاور رئيسية حيث تم تخصيص المحور الأول لتناول الإطار العاملإصلاح الميزانية العامة والمحاسبة العمومية في الجزائر، والمحور الثاني تعلق بأبعاد ميزانية البرامج، والمحور الثالث خصص لعلاقة المؤسسات العمومية بميزانية البرامج، والمحور الرابع تناول الأعوان المكلفون بتنفيذ الميزانية، والمحور الخامسبالعمليات المالية في ظل الإصلاح، والمحور السادس تناول الرقابة على الميزانية العامة للدولة في ظل.، والمحور الأخير خصص للتجارب الدولية في مجال إصلاح نظام الميزانية والمحاسبة العمومية، حيث نشط الملتقى أساتذة من أكثر من 27 جامعة وطنية.

مدير معهد العلوم الاقتصادية الدكتور «يحي كبير»:
ملتقى بهذا الحجم حدث مهم يجب تثمين توصياته

أكد مدير معهد العلوم الاقتصادية والتجارية وعلوم التسيير والمشرف العام على الملتقى الدكتور «يحي كبيرا

« خلال كلمته أن تنظيم هذا الملتقى يعد إضافة علمية فعلية في رصيد المركز الجامعي والمعهد والذي يبقى الهدف منه تبادل الخبرات والمعارف بين المهنيين والأكاديميين، وتعميم الفائدة على الباحثين وكل المهتمين بمجال المالية العمومية، داعيا الطلبة للمشاركة كونه فرصة لإيجاد مواضيع التخرج في مختلف المستويات، مجددا استعداده الدائم لتقديم كل الدعم للأنشطة العلمية ذات الجودة والتي تعود بالفائدة على الطلبة وتساهم في تطوير المجتمع والوطن.

مدير المركز الجامعي "البروفيسور صافي حبيب":
المركز الجامعي أصبح رائدا

من جهته مدير المركز الجامعي أحمد صالحي بالنعامة «البروفيسور صافي حبيب» أشار أن هذا الملتقى يأتي لتأكيد دور الجامعة في مسايرة التطورات الحاصلة على مستوى المنظومة التشريعية وانفتاحها ومرافقتها لسيرورة التنمية الاقتصادية والاجتماعية، فهو يسعى إلى تحقيق أهداف طموحة، كما تحدث عن أهمية هذا الموضوع الذي يربط بين إصلاح نظام المحاسبة العمومية وموضوع حوكمة المؤسسات العمومية، إلى جانب تنوع مواضيع المداخلات وكذا المشاركين، التي سلطت الضوء على إشكالية مهمة وهي التغييرات العميقة في مجال تسيير المالية العامة، وبهذه المواضيع المتميزة استطاع المركز الجامعي أن يتقدم نحو الأمام بفضل تكاثف جهود الجميع.

والي ولاية النعامة "لوناس بوزقزة":
يجب تبني أنظمة الميزانية الجديدة

أثنى والي النعامة «لوناس بوزقزة» على مثل هذه الملتقيات التي تربط الجامعة بالواقع وتبادل الخبرات والمعرفة العلمية، مشيرا إلى أهمية موضوع الملتقى الذي تناول المالية العامة بالتفصيل من خلال القراءة التي جاءت في مواد كل من القانون العضوي رقم 18-15 المؤرخ في 02 سبتمبر 2018 المتعلق بقوانين المالية، وكذا القانون رقم 23-07 المؤرخ في 21 جوان 2023 المتعلق بقواعد المحاسبة العمومية والتسيير المالي.

والي ولاية النعامة «لوناس بوزقزة» الذي دأب على حضور ومرافقة نشاطات المركز الجامعي أحمد صالحي، فقد أكد على أن السلطات العمومية عملت على مواكبة المعايير المحاسبية الدولية الجديدة للقطاع العام بما يخدم العملية التنموية وذلك من خلال تبني إصلاح أنظمة الميزانية والمحاسبة العمومية لتحقيق الكفاءة والفعالية في تخصص الموارد المالية وتسيير المال العام، لما تمثله الميزانية من أهمية في سبيل تحقيق أهداف الدولة الاقتصادية والاجتماعية والسياسية، كما أنها تمثل الأداة الرئيسية في تحقيق إنجازات القطاع العام، عن طريق الإيرادات التي تقوم بتحصيلها والنفقات العامة التي يتم صرفها، والتي تمثل بدورها قوة دفع لتحريك عجلة الاقتصاد، وبذلك تعتبر الدعامة الأساسية للاستثمار ودعم التنمية الاقتصادية والاجتماعية سواء على الصعيد المحلي أو الوطني.

مضيفا أن القوانين الجديدة تشكل منعطفا مهمّا في تاريخ الإدارة المالية العمومية الجزائرية، باعتبارها تضمن التحول الميزانياتي وتكرس آليات جديدة لتسيير المالية العمومية ومبادئ الشفافية والمسؤولية والمساءلة في إدارة المال العام.

في الختام توج هذا الملتقى بتوصيات هامة، والتي من شأنها تدعيم الجهود الرامية إلى تفعيل هذا الإصلاح الطموح وما جاء في القانون 23-07 المتعلق بقواعد المحاسبة العمومية والتسيير المالي وأيضا القانون العضوي 18-15 المتعلق بالقوانين المالية، والذي لن يكون إلا بتظافر جهود الجميع.

أخبار اليوم
www.akhbarelyoum.dz

جامعة "هواري بومدين":

توقيع اتفاقيات تعاون مع هيئات عمومية

تم أمس الثلاثاء بالجزائر العاصمة، توقيع خمس اتفاقيات تعاون بين جامعة العلوم والتكنولوجيا "هواري بومدين" وهيئات عمومية ناشطة في مجال الموارد المائية تهدف إلى تكثيف التعاون العلمي والإدماج المهني.

وتم التوقيع على هذه الاتفاقيات، على هامش يوم علمي تم تنظيمه من قبل كلية الهندسة المدنية التابعة لجامعة بباب الزوار تحت شعار "الأمن المائي في الجزائر: تحد يجب التغلب عليه"، من قبل رئيس الجامعة، البروفيسور جمال الدين أكرتش، مع مسؤولي وممثلي كل من الوكالة الوطنية للتسيير المدمج للموارد المائية، الوكالة الوطنية للسدود والتحويلات، الوكالة الوطنية للموارد المائية، والديوان الوطني للسقي وصرف المياه وكذا شركة المياه والتطهير للجزائر العاصمة "سيال".

ووفقا للشروحات المقدمة، سيقوم الأطراف بموجب هذه الاتفاقيات، الموقعة عشية الاحتفال باليوم العالمي للمياه الذي يوافق الـ22 من مارس من كل سنة، بإعلام الطلبة بالفعاليات المتعلقة بالتوظيف والإدماج المهني فضلا عن إدراج الموظفين في التدريبات المؤهلة، وما بعد التخرج التي تقدمها الجامعة.

كما تهدف الاتفاقيات الموقعة إلى تكثيف التعاون العلمي المتبادل لبناء برامج تعليمية مع التكوين المستمر وتقديم حلول للمشاكل التقنية التي تواجهها المؤسسات، مع إشراك الخبراء بانتظام في الأيام الإعلامية والفعاليات العلمية التي تنظمها الجامعة، إضافة إلى السماح بتنظيم أيام إعلامية داخل هياكل الجامعة فضلا عن تنظيم محاضرات وندوات تتناسب مع الأهداف التعليمية المحددة مسبقا بحضور الطلاب.

وفي كلمة له بالمناسبة، أكد السيد أكرتش على ضرورة التكوين في مجال المياه نظرا للتطور الهائل الذي يعرفه هذا المجال وتخصصاته، مشيرا إلى انه "يتم حاليا على مستوى جامعته التحضير لبرنامج جديد، يتعلق بالتكوين في مجال هندسة المياه" والذي يعد -حسبه- "برنامجا متكاملا يعد خريجيه ذو خبرة وكفاءة عالية".

مدير جامعة الجزائر 1 يستقبل سفير كوريا

استقبل مدير جامعة الجزائر 1 البروفيسور فارس مختاري يوم الاثنين، بمقر رئاسة الجامعة، السيد سان يوكي جون، سفير جمهورية كوريا بالجزائر، الذي قام بزيارة لذات الجامعة، حسب ما أفاد بيان لرئاسة جامعة الجزائر1.

وأوضح البيان انه تم خلال اللقاء "مناقشة إمكانيات وسبل التعاون والتبادل الاكاديمي والبحثي في قطاع التعليم العالي والبحث العلمي بين جامعة الجزائر 1 والمؤسسات الجامعية الكورية".

*بدل

الجمهورية ONLINE El Djumhouria

جامعة التكوين المتواصل

ندوة وطنية حول اليقظة الإستراتيجية

ك.حارش

تنظم جامعة التكوين المتواصل ندوة وطنية متخصصة بعنوان اليقظة الإستراتيجية وتأمين الأرضيات التعليمية الرقمية استخدامات، تحدّيات ورهانات، اليوم، بمقر جامعة التكوين المتواصل بالعاصمة، ويندرج موضوع الندوة ضمن الأبعاد الأساسية للإستراتيجية الجديدة المنتهجة من طرف وزارة التعليم العالي والبحث العلمي، الرامية إلى تشجيع الرقمنة بأبعادها المختلفة.

وسيشارك في تنشيط هذه الندوة الوطنية المتخصصة أساتذة وخبراء في مجال الرقمنة وتسيير الأرضيات التعليمية واليقظة الإستراتيجية من مختلف المؤسسات الجامعية من خلال عرض تجاربهم وآرائهم وكذا اقتراحاتهم.

وتعدّ هذه الندوة أيضا، حسب بيان جامعة التكوين المتواصل، فرصة لمختلف فواعل الأسرة الجامعية من طلبة وأساتذة وكذا المسؤولين على الأرضيات التعليمية وكذا المهندسين المختصين في المجال للاستفادة من تجارب وتوجيهات المتدخلين والتي من شأنها أن تساعدهم في التعامل بفعالية مع الأرضيات التعليمية الرقمية ومختلف الأدوات الرقمية التي تستخدم في التعليم عن بعد تفاديا لأي مخاطر محتملة تفرزها البيئة الرقمية، فضلا عن نشر ثقافة اليقظة الإستراتيجية.

كما تهدف هذه الندوة الوطنية المتخصصة أساسا إلى الكشف عن الطرق والأساليب الحديثة في التدريس والتقويم في التعليم عن بعد في ظل تطبيق تكنولوجيا المعلومات والاتصال، وكذا إبراز إمكانيات المؤسسات الجامعية في مجال التعليم عن بعد وآليات تجسيدها، بالإضافة إلى فتح المجال للمختصين والخبراء لعرض تجاربهم في مجال تحسين منظومة التعليم عن بعد سيما ما تعلق منها بأمن المعلومات ونظم المعلومات، وكذا تبسيط مفهوم اليقظة الإستراتيجية وتعزيز ثقافة أمن المعلومات لدى فواعل الأسرة الجامعية.

الجمهورية ONLINE
El Djumhouria

تحويل 60 ألف كتاب بالجامعة إلى النظام الإلكتروني

مرقاوي حاج زوبير

كشف مدير جامعة غليزان، لجريدة الجمهورية على التزام الجامعة بتطبيق استراتيجيات وزارة التعليم العالي والبحث العلمي لاستخدام البطاقات الإلكترونية الموحدة، هذه البطاقات، التي تُستخدم حاليًا للدخول إلى الأحياء الجامعية والمطاعم، تُعد جزءًا من مشروع أوسع لتنظيم الدخول إلى الجامعة، وقال إن الطلاب والموظفين يستخدمون هذه البطاقات للولوج إلى الحرم الجامعي والسماح للمركبات بالدخول، وفي خطوة لتوسيع نطاق استخدامها، تُبرمج الجامعة البطاقات لتتوافق مع المكتبة، حيث يجري حاليًا تحويل ما يقارب 60 ألف كتاب إلى النظام الإلكتروني، البروفيسور يشير إلى أن الهدف هو تعميم استخدام البطاقة ليشمل جميع جوانب الحياة الجامعية – من الإقامة إلى المكتبة وحتى الامتحانات وقاعات التدريس في المستقبل، ومن المقرر إضافة لوحات توجيه إلكترونية تُعلم الطلاب بآخر الأخبار والتحديثات الجامعية، في سياق متصل، يتحدث المدير عن التزام الجامعة بتوجيهات السيد رئيس الجمهورية عبد المجيد تبون حول رقمنة القطاعات والتخلص من الورق، ويُعلن أن جامعة غليزان قد اتخذت خطوات كبيرة في هذا المجال، حيث وصلت نسبة الرقمنة إلى 80٪، وتهدف لإكمال العملية بحلول عام 2024 لتشمل كل جانب من جوانب الجامعة، مؤكدا أن هذه الخطوات تُظهر التزام جامعة غليزان بالابتكار والتحسين المستمر، مما يُعزز مكانتها كمؤسسة تعليمية رائدة في الجزائر والمنطقة، من جانبهم ثمن طلبة جامعة غليزان الإجراءات المتخذة في هذا الشأن معتبرينها أنها تسهل من عملية الولوج بطريقة سلسة، كما أنها لها اعتبارات أمنية تمنع الطفيليين والغرباء من الدخول إلى الحرم الجامعي.

الجمهورية ONLINE
El Djumhouria

المسابقة الوطنية لأفلام الموبايل

تتويج جامعة وهران 2 بجائزة «ميلاف» البرونزية

دورمان أمينة

تحصل فيلم «كتاب على العتبة» لمخرجه الطالب شنافي عبد الصمد ممثلاً عن جامعة وهران 2 محمد بن أحمد، على جائزة ميلاف البرونزية، في الطبعة الثانية للمسابقة الوطنية الجامعية لأفلام الموبايل المقامة بولاية ميلة.

وعقب التتويج وعند نزول المخرج الصاعد شنافي بإقليم ولاية وهران، توجه مباشرة إلى بائع الكتب «عمي موسى» ، وكرمه وشكره على التعاون الكبير الذي قدمه خلال هذا العمل الفني الذي نال مرتبة مشرفة على المستوى الوطني، في ظل مشاركة 20 ولاية من مختلف ربوع الوطن ،ممثلة في 12 مؤسسة جامعية، تم اقتناؤها بعد عرض 43 عملا فنيا، من قبل اللجنة المنظمة للمسابقة الوطنية الجامعية لأفلام «الموبايل».

الفيلم الوثائقي «كتاب على العتبة» يحكي عن أقدم بائع كتب متنقل في الجزائر ووهران، وهو «عمي موسى» ، وهو رجل ستيني يعمل بائعا للكتب القديمة في الشوارع الشعبية بمدينة وهران منذ 30 عاما، يجلس العم موسى في سيارته الكلاسيكية القديمة، ويروي قصته المدهشة لنا، على مر 50 سنة الماضية. عاش العم موسى لحظات تأمل في عالم الكتب القديمة ، وفي هذا الوثائقي القصير، نرى عمي موسى وهو يلقي نظرة مميزة على التاريخ والثقافة وأهمية الكتب القديمة في حياة الناس. تعكس قصته عمق المعرفة وأهمية الحفاظ على التراث الثقافي، كما أنها تجمع بين الحنين إلى الماضي والشغف بالمستقبل، وتدعونا لاكتشاف الجمال. «عبد الصمد شنافي» طالب جامعي في كلية العلوم الاجتماعية جامعة وهران 2، تخصص علم الاجتماع، وهو صانع محتوى يعنى بالتاريخ والثقافة وكل ما هو هادف، يتم نشر أعماله عبر قناته بموقع «اليوتيوب» التي تحمل اسم «المنظار»، لديه عدة حلقات تاريخية عرضت في العديد من المؤسسات الجامعية والتربوية التي عالجت التاريخ، هو مخرج مبتدئ وصانع أفلام وثائقية متحصل على عدة جوائز وطنية، لديه العديد من الأعمال، كما سبق له المشاركة السنة الماضية وتحصل خلالها على جائزة لجنة التحكيم.

EL DJADID
الجديد

أدرار

النوادي العلمية بالجامعة تحصد المراتب الأولى

تألق نادي أدرار للعلوم والتكنولوجيا بجامعة أحمد درايعية، وفاز بالمرتبة الأولى في أحسن عرض لمشروع مبتكر خلال هذا اللقاء المنظم تحت شعار "الأمن الطاقوي لإنعاش الاقتصاد الوطني" حيث تم تكريم كل من الطالبة خضري رحمة، والطالب تيقاوي مولاي رشيد، ممثلي جامعة أدرار بالمرتبة الأولى وطنيا.

وفي ذات السياق، فاز النادي الأخضر لطلبة المدرسة العليا للفلاحة الصحراوية بأدرار، بالمرتبة الأولى وطنيا، في المسابقة الوطنية الجامعية للنوادي العلمية حول أحسن مشروع مبتكر في ميدان الذكاء الاصطناعي، المنظم يوم 19 فيفري 2024، بجامعة الشهيد الشيخ العربي التبسي بولاية تبسة، ولقد جاءت فعاليات ملتقى النوادي العلمية حول الطاقة والتنمية المستدامة في الجزائر، والمتزامن مع الذكرى المزدوجة لتأميم المحروقات وتأسيس الاتحاد العام للعمال الجزائريين، المنظم بجامعة امحمد بوقرة ببومرداس، تحت إشراف المديرية الفرعية للنشاطات الثقافية والرياضية، على مدار ثلاثة أيام بكلية العلوم والتكنولوجيا، والذي عرف مشاركة 43 ناديا علميا من 30 جامعة من الوطن، بأعمال حول الطاقة المستدامة

عمر ز

المسار العربي

ترمي إلى تطوير برامج تعليمية و بحثية تعاونية في المؤسستين

تجديد توقيع مذكرة التفاهم بين جامعة البليدة 2 و جامعة كريكال التركية

استقبل مدير جامعة البليدة 2 لونيسي علي "أ.د عادل مزوغ" الإثنين رفقة نواب مدير الجامعة، الأمين العام للجامعة، عمداء الكليات ونوابهم، مديرة مركز التعليم المكثف للغات و مدير مركز Inside، مدير جامعة Kirikkale التركية البروفيسورErsan Aslan والوفد المرافق له المكون من نائب مدير الجامعة للعلاقات الدولية الدكتورة Zynep Becar، الأمين العام للجامعة البروفيسور Sevket Evci، مدير مركز البحث في تاريخ العلوم الإسلامية البروفيسور Fuat Sezgin، وذلك في إطار تجديد مذكرة التفاهم التي تجمع بين المؤسستين وكذا تسليم شهادات للطلبة المنخرطين في تعلم اللغة التركية عن بعد في إطار مذكرة التفاهم السابقة.

أكد مدير الجامعة خلال اللقاء بأن تجديد مذكرة التفاهم مع جامعة Kirikkale التركية تهدف إلى تطوير برامج تعليمية وبحثية تعاونية لفائدة أعضاء هيئة التدريس والطلبة في المؤسستين على حد سواء، وأفاد بأنها تشمل جميع الأنشطة التعاونية المتعلقة بتبادل أعضاء هيئة التدريس والطلاب، الدراسة في الخارج، إضافة إلى التعاون والتنسيق في إطار البرامج البحثية والندوات وورشات العمل.

من جهة أخرى، أوضحت الدكتورة أولاد هدار صفية نائب مدير الجامعة للعلاقات الخارجية بأن الشراكة بين الجزائر وتركيا تشهد تطورا ملحوظا ومستمرا بين البلدين، وفي هذا الصدد أكدت بأن تجديد توقيع مذكرة التفاهم بين المؤسستين يأتي في إطار حرص جامعة البليدة 2 على تعزيز وتطوير التعاون والتبادل العلمي مع الجامعة Kirikkale التركية. كما قدمت الدكتورة "أولاد هدار" عرضا لمحصلة مذكرة التفاهم السابقة التي أثمرت عن استفادة الجامعة من "تكوين خاص للطلبة في اللغة التركية عن بعد" ضمن دورتين متعاقبتين، انطلقت الدورة الأولى في شهر جويلية 2020 إلى غاية شهر جويلية 2022 والتي أسفرت عن تكوين ما يقارب 20 طالبا تحصل على شهادة في اللغة التركية عن بعد، أما الدورة الثانية فإنطلقت في شهر جوان 2023 إلى غاية اليوم والتي شهدت تكوين 11 طالبا متحصلا على شهادة تعلم اللغة التركية.

في ذات الصدد، أفادت الدكتورة "أولاد هدار" بأن جامعة البليدة 2 أطلقت برنامجا لتعلم اللغة التركية على مستوى مركز التعليم المكثف للغات ويرجع الفضل في ذلك إلى إطار التعاون ومذكرة التفاهم التي تربط بين المؤسستين والتكوين الذي تم الإستفادة منه في الدورتين السابقتين، حيث يتم تكوين الطلبة على مستوى مركز تعليم المكثف للغات من قبل المتحصلين على شهادات في اللغة التركية ضمن الدورتين السابقتين.

وأضافت نائب المدير الجامعة للعلاقات الخارجية، بأن التعاون والشراكة مع جامعة Kirikkale مستمرة في إطار مشروع Erasmus+ ومشروع LEADS الذي سينطلق من جامعة مستغانم يوم 5 مارس 2024 والتي تشارك فيه العديد من الجامعات الوطنية والدولية.

وفي ختام اللقاء الذي جمع الطاقم الإداري للجامعتين، تم تسليم شهادات تعلم اللغة التركية للطلبة الذين انخرطوا في التكوين عن بعد في إطار مذكرة التفاهم السابقة والبالغ عددهم 11 طالبا.

كهينة.ب

الموعد اليومي
يومية وطنية إخبارية شاملة
EL MAOUID

مختصرات البليدة

جامعة البليدة 2 تكرم طلبة الكفاءة المهنية للمحـــاماة المتفوقين

احتضنت جامعة البليدة 2 "علي لونيسي" فعاليات حفل تخرج وتكريم طلبة الكفاءة المهنية للمحاماة دفعة -2022 - 2023 التي تتضمن 225 طالبا.

واحتضنت قاعة المحاضرات الكبرى "سعيد العيادي" حفل تكريم 46 من طلبة الكفاءة المهنية للمحاماة وتقديم هدايا قيمة للطلبة المتفوقين، وفي كلمته الافتتاحية للحفل الذي حضرته السلطات المحلية، هنأ مدير الجامعة، عادل مزوغ، طلبة الكفاءة المهنية للمحاماة، موضحا أن هذا التكوين يأتي في إطار اتفاقية التعاون المبرمة بين جامعة البليدة 2 ونقابة المحامين لناحية البليدة على غرار الاتفاقيات المبرمة مع مجلس قضاء البليدة، المحكمة الإدارية، الغرفة الجهوية للموثقين والغرفة الجهوية للمحضرين القضائيين.

من جهته، أكد عميد كلية الحقوق والعلوم السياسية البروفيسور عبد الصمد عقاب في كلمته، أن هذا الإنجاز هو اعتزاز وفخر لجامعة البليدة 2، مشيدا بالمساعي التي بذلها نقيب المحامين لناحية البليدة بالتنسيق مع وزارة العدل والتعاون مع وزارة التعليم العالي والبحث العلمي التي توجت بصدور القرار الذي حدد كيفية فتح هذه المسابقة وشروط الالتحاق بالتكوين والحصول على شهادة الكفاءة المهنية للمحاماة.

وفي ذات السياق، أفاد عميد كلية الحقوق والعلوم السياسية، أنه تم استقبال 1826 طلب ترشح لإجراء هذه المسابقة بعد الإعلان عنها، وذكّر الحضور بظروف وحيثيات إجراء المسابقة التي أفرزت عن نجاح 225 مترشحا، وبهذا احتلت جامعة البليدة 2 المرتبة الثانية بعد مركز سعيد حمدين من أصل 14 جامعة على المستوى الوطني تم تعيينها كمراكز لإجراء المسابقات والتكوين.

من جهته، أوضح نقيب المحامين لناحية البليدة، عبد الله حمود، أن هذه الدفعة تعتبر الأولى في تاريخ الكفاءة المهنية للمحاماة تتخرج بالصيغة الجديدة، والتي تخضع لإجراء مسابقة للمترشحين للالتحاق بالتكوين في إطار الكفاءة المهنية للمحاماة، داعيا الطلبة المتخرجين إلى الالتزام بالانضباط واحترام أخلاقيات المهنة.

وعلى هامش حفل التخرج، جددت الجامعة اتفاقية التعاون التي تربطها بنقابة المحامين وقّعها مدير جامعة البليدة 2 عادل مزوغ، إلى جانب نقيب المحامين لناحية البليدة عبد الله حمود، والتي تهدف إلى تطوير وتوسيع سبل التعاون والتنسيق بينهما في سبيل تكوين الإطارات وفتح أبواب الجامعة لإطارات نقابة المحامين.

الاتحاد

جامعة المدية: ملتقى وطني لإثراء استراتيجة إدماج ذوي الهمم

تحتضن جامعة الدكتور يحيى فارس بالمدية، غدا الأربعاء، ملتقى وطني حول "ذوي الاحتياجات الخاصة ما بعد المراكز المتخصصة نحو تكوين إستراتيجية تأهيلية بين الدمج الاجتماعي والمهني."

ويهدف هذا الملتقى الذي ينظم بالتنسيق مع مخبر البحوث النفسية والاجتماعية، والجمعية الوطنية "أمل الحياة لحماية أطفال الشلل الدماغي"، إلى مواكبة التحولات في استراتيجيات وآليات التكفل بفئات ذوي الاحتياجات الخاصة، والمساعدة على إدماجهم في مختلف مناحي الحياة خاصة التعليمية والمهنية.

وأكد البروفيسور نبيل ولد محي الدين، أن الغرض من هذا الملتقى هو تفتح الجامعة على مختلف الفعاليات الاجتماعية والاقتصادية، للمساهمة عبر البحوث العلمية إلى الوصول إلى مقترحات علمية لإثراء مختلف الآليات والاستراتيجيات المقترحة من مختلف القطاعات التي تشرف على فئات ذوي الاحتياجات الخاصة.

ويتضمن برنامج الملتقى العديد من المحاور تتناول الجانب التاريخي للمفاهيم المتعلقة بذوي الاحتياجات الخاصة، والتناولات البحثية لمختلف جوانب هذه الفئة بالإضافة إلى المناهج البيداغوجية والجانب القانوني وكذا تجارب الإدماج.

L’Ambassadeur de la République de Corée visite l’Université d’Alger 1

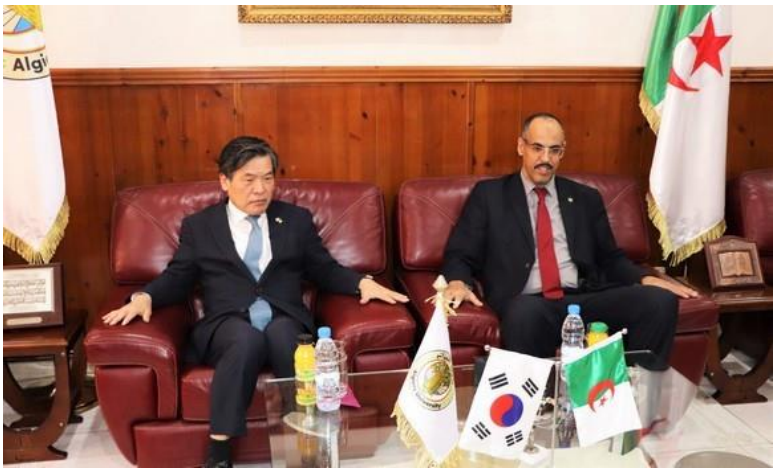

Le recteur de l’Université d’Alger 1, Faris Mokhtari, a reçu, lundi, au siège universitaire, l’ambassadeur de la République de Corée à Alger, You Ki-Jun, qui y a effectué une visite, indique un communiqué du directeur de l’université. Rectorat. Au cours de cette réunion, les deux parties ont discuté des moyens de renforcer la coopération et […]